

ΚΕΦΑΛΑΙΟ VIII

ΔΙΑΔΙΚΑΣΙΕΣ ΠΑΡΑΛΑΒΗΣ ΣΥΛΛΟΓΗΣ ΜΕΤΑΦΟΡΑΣ ΔΙΑΘΕΣΗΣ ΤΩΝ ΑΠΟΒΛΗΤΩΝ ΠΛΟΙΩΝ

ΣΧΕΔΙΟ ΠΑΡΑΛΑΒΗΣ ΚΑΙ ΔΙΑΧΕΙΡΙΣΗΣ ΑΠΟΒΛΗΤΩΝ	Έκδοση Αρ.2 Ημερομηνία 03-10-04	Σελίδα VIII-1 από 20
---	------------------------------------	-------------------------

1. Γενικά

Στο κεφάλαιο αυτό περιγράφονται βασικές διαδικασίες που αφορούν στην παραλαβή, συλλογή, προσωρινή αποθήκευση, μεταφορά, επεξεργασία και τελική διάθεση των αποβλήτων πλοίων που προσεγγίζουν τους λιμένες αρμοδιότητας του Ο.Λ.Κ ΑΕ.

Οι διαδικασίες αυτές προβλέπονται τόσο από την Οδηγία 2000/59/ΕΚ καθώς και την υπ' αριθμ. 8111.1/41/09 ΚΥΑ, όσο και από συστήματα διασφάλισης ποιότητας και περιβαλλοντικής διαχείρισης.

ΣΧΕΔΙΟ ΠΑΡΑΛΑΒΗΣ ΚΑΙ ΔΙΑΧΕΙΡΙΣΗΣ ΑΠΟΒΛΗΤΩΝ	Έκδοση Αρ.2 Ημερομηνία 03-10-04	Σελίδα VIII-2 από 20
--	------------------------------------	-------------------------

2. Κοινοποίηση

Σύμφωνα με το Άρθρο 6 και το Παράρτημα ΙΙ της Οδηγίας 2000/59/ΕΚ, όπως διαμορφώθηκε με την υπ' αριθμ. 8111.1/41/2009 ΚΥΑ, από την ημερομηνία εφαρμογής της (28-12-2002) και μετά, απαιτείται κοινοποίηση των αποβλήτων που παράγονται στα πλοία, από τους πλοιάρχους των πλοίων που καταπλέουν σε όλα τα Ευρωπαϊκά λιμάνια.

Έτσι οι πλοίαρχοι των πλοίων οι οποίοι πρόκειται να καταπλεύσουν στους λιμένες αρμοδιότητας του Ο.Λ.Κ. Α.Ε., συμπληρώνουν επιμελώς το επισυναπτόμενο έντυπο και κοινοποιούν τα στοιχεία που περιέχονται σε αυτό στον φορέα διαχείρισης του λιμένα που θα καταπλεύσει το πλοίο, στον ανάδοχο παραλαβής και διαχείρισης των αποβλήτων - εάν δεν είναι ο ίδιος με τον φορέα διαχείρισης του λιμένα - και στην αρμόδια Λιμενική Αρχή:

- (α) τουλάχιστον 24 ώρες πριν από την άφιξη, εάν είναι γνωστός ο λιμένας κατάπλου, ή
- (β) μόλις γίνει γνωστός ο λιμένας κατάπλου, εάν η πληροφορία αυτή είναι διαθέσιμη σε λιγότερες από 24 ώρες πριν από την άφιξη, ή
- (γ) το αργότερο κατά την αναχώρηση από τον προηγούμενο λιμένα, εάν η διάρκεια του ταξιδιού είναι μικρότερη από 24 ώρες.

Τα στοιχεία που αναφέρονται στην ανωτέρω παράγραφο πρέπει να φυλάσσονται στο πλοίο τουλάχιστον έως τον επόμενο λιμένα κατάπλου και τίθενται στη διάθεση των αρχών των κρατών μελών, εφόσον τα ζητήσουν.

Το έντυπο κοινοποίησης αποστέλλεται στο γραφείο ευκολιών υποδοχής του Φορέα, με ευθύνη του οποίου ενημερώνονται οι ανάδοχοι των εργασιών περισυλλογής:

- HELLENIC ENVIRONMENTAL CENTER για τα υγρά κατάλοιπα και
- NORTH AEGEAN SLOPS – ΗΛΙΑΣ ΟΡΦΑΝΙΔΗΣ για τα στερεά κατάλοιπα καθώς και η αρμόδια Λιμενική Αρχή.

ΣΧΕΔΙΟ ΠΑΡΑΛΑΒΗΣ ΚΑΙ ΔΙΑΧΕΙΡΙΣΗΣ ΑΠΟΒΛΗΤΩΝ	Έκδοση Αρ.2 Ημερομηνία 03-10-04	Σελίδα VIII-3 από 20
--	------------------------------------	-------------------------

ΕΝΤΥΠΟ ΚΟΙΝΟΠΟΙΗΣΗΣ

ΠΛΗΡΟΦΟΡΙΕΣ ΠΡΟΣ ΚΟΙΝΟΠΟΙΗΣΗ ΠΡΙΝ ΑΠΟ ΤΟΝ ΚΑΤΑΠΛΟΥ ΣΤΟΥΣ
ΛΙΜΕΝΕΣ ΑΡΜΟΔΙΟΤΗΤΑΣ ΤΟΥ Ο.Λ.Κ. Α.Ε.

1. Ονομασία, κωδικός κλήσης ασυρμάτου και, εφόσον διαθέτει, αριθμό αναγνώρισης ΔΝΟ του πλοίου :
2. Κράτος σημαίας :
3. Προβλεπόμενη ώρα κατάπλου (ΠΩΚ) :
4. Προβλεπόμενη ώρα απόπλου (ΠΩΑ) :
5. Προηγούμενος λιμένας προσέγγισης :
6. Επόμενος λιμένας προσέγγισης :
7. Τελευταίος λιμένας παράδοσης των αποβλήτων πλοίων και ημερομηνία κατά την οποία πραγματοποιήθηκε η παράδοση αυτή:
8. Παραδίδετε
το σύνολο μέρος καμία ποσότητα
από τα απόβλητά σας στις λιμενικές εγκαταστάσεις παραλαβής.
9. Τύπος και ποσότητα αποβλήτων και καταλοίπων που πρόκειται να παραδοθούν ή να παραμείνουν επί του πλοίου και ποσοστό της μέγιστης ικανότητας αποθήκευσης:

Στον πίνακα της επόμενης σελίδας :

- Αν παραδίδετε όλα τα απόβλητα, συμπληρώστε κατάλληλα την δεύτερη στήλη.
- Αν παραδίδετε μερικά ή καθόλου απόβλητα, συμπληρώστε όλες τις στήλες.

ΣΧΕΔΙΟ ΠΑΡΑΛΑΒΗΣ ΚΑΙ ΔΙΑΧΕΙΡΙΣΗΣ ΑΠΟΒΛΗΤΩΝ	Έκδοση Αρ.2 Ημερομηνία 03-10-04	Σελίδα VIII-4 από 20
---	------------------------------------	-------------------------

Τύπος	Απόβλητα προς παράδοση m ³	Μέγιστη ικανότητα αποθήκευσης αποβλήτων m ³	Ποσότητα αποβλήτων που παραμένουν επί του πλοίου m ³	Λιμένας που θα παραδοθούν τα υπόλοιπα απόβλητα	Εκτιμώμενη ποσότητα αποβλήτων που θα παραχθούν μεταξύ κοινοποίησης και επόμενου λιμένα κατάπλου m ³
Πετρελαιοειδή απόβλητα					
Κατάλοιπα πετρελαίου					
Υδατα υδροσυλλεκτών					
Λοιπά (να καθοριστούν)					
Απορρίμματα					
Από τρόφιμα					
Πλαστικά					
Λοιπά					
Λύματα ⁽¹⁾					
Απόβλητα που έχουν σχέση με το φορτίο ⁽²⁾					
Κατάλοιπα φορτίου ⁽²⁾ (να καθοριστούν)					
<p>(1) Τα λύματα μπορούν να απορρίπτονται στη θάλασσα σύμφωνα με τον κανονισμό 11 του παραρτήματος IV της σύμβασης MARPOL 73/78 και του άρθρου 7 του ΠΔ 400/96, όπως ισχύει. Τα αντίστοιχα τετραγωνίδια δεν χρειάζεται να συμπληρωθούν εάν υπάρχει πρόθεση πραγματοποίησης επιτρεπόμενης απόρριψης στη θάλασσα.</p> <p>(2) Εκτιμήσεις.</p>					

Βεβαιώνω ότι:

- οι ως άνω λεπτομέρειες είναι ακριβείς και ορθές
- επί του πλοίου υφίσταται επαρκής ικανότητα αποθήκευσης όλων των αποβλήτων που θα παραχθούν μεταξύ της κοινοποίησης και του επόμενου λιμένα στον οποίο θα παραδοθούν.

Ημερομηνία.....

Ωρα.....

Υπογραφή.....

ΣΧΕΔΙΟ ΠΑΡΑΛΑΒΗΣ ΚΑΙ ΔΙΑΧΕΙΡΙΣΗΣ ΑΠΟΒΛΗΤΩΝ	Έκδοση Αρ.2 Ημερομηνία 03-10-04	Σελίδα VIII-5 από 20
--	------------------------------------	-------------------------

3. Αίτηση παράδοσης αποβλήτων

Εφόσον το πλοίο προτίθεται να χρησιμοποιήσει τις Ευκολίες Υποδοχής προκειμένου να παραδώσει τα απόβλητά του ενημερώνει κατάλληλα, μέσω αιτήσεως, τους αναδόχους των υπηρεσιών ευκολιών υποδοχής :

- (α) τουλάχιστον 24 ώρες πριν από την άφιξη, εάν είναι γνωστός ο λιμένας κατάπλου, ή
- (β) μόλις γίνει γνωστός ο λιμένας κατάπλου, εάν η πληροφορία αυτή είναι διαθέσιμη σε λιγότερες από 24 ώρες πριν από την άφιξη, ή
- (γ) το αργότερο κατά την αναχώρηση από τον προηγούμενο λιμένα, εάν η διάρκεια του ταξιδιού είναι μικρότερη από 24 ώρες.

Στην αίτηση θα πρέπει να περιλαμβάνονται τα παρακάτω στοιχεία :

- Στοιχεία πλοίου (Όνομα πλοίου, τύπος, σημαία κλπ).
- Στοιχεία αρμοδίου προσώπου (Όνομα, στοιχεία επικοινωνίας).
- Εκτιμώμενος χρόνος κατάπλου και απόπλου.
- Θέση πρόσδεσης / αγκυροβολίας πλοίου.
- Προτεινόμενη ημερομηνία και ώρα παράδοσης αποβλήτων.
- Τύπος και ποσότητες των προς παράδοση αποβλήτων.
- Δυνατότητα παράδοσης με μέσα του πλοίου.
- Στοιχεία πλοιοκτήτριας εταιρείας (διεύθυνση, τηλ, fax, ΑΦΜ).
- Στοιχεία πράκτορα.

Τυποποιημένο έντυπο αίτησης παράδοσης αποβλήτων επισυνάπτεται στο Παράρτημα III.

ΣΧΕΔΙΟ ΠΑΡΑΛΑΒΗΣ ΚΑΙ ΔΙΑΧΕΙΡΙΣΗΣ ΑΠΟΒΛΗΤΩΝ	Έκδοση Αρ.2 Ημερομηνία 03-10-04	Σελίδα VIII-6 από 20
--	------------------------------------	-------------------------

4. Μεθοδολογία παραλαβής και διαχείρισης υγρών καταλοίπων

Στο εδάφιο αυτό παρουσιάζονται οι μέθοδοι διαχείρισης (περισυλλογής, συλλογής μεταφοράς, επεξεργασίας και διάθεσης) των υγρών καταλοίπων πλοίων που προσεγγίζουν τους λιμένες αρμοδιότητας του Ο.Λ.Κ ΑΕ.

Στα υγρά κατάλοιπα για τα οποία υπάρχει ανάγκη ευκολιών υποδοχής περιλαμβάνονται, όπως έχει αναπτυχθεί σε άλλα κεφάλαια, τα υγρά πετρελαιοειδή κατάλοιπα και τα λύματα.

Τόσο για τα υγρά πετρελαιοειδή κατάλοιπα, όσο και για τα λύματα των πλοίων δεν προβλέπεται επεξεργασία αυτών στο λιμάνι, παρά μόνο συλλογή αυτών από τα εξυπηρετούμενα πλοία, προσωρινή αποθήκευση και μεταφορά τους σε κατάλληλες εγκαταστάσεις επεξεργασίας (εγκαταστάσεις διαχωρισμού – επεξεργασίας πετρελαιοειδών αποβλήτων της αναδόχου εταιρείας, κέντρα ανακύκλωσης απόβλητων λιπαντικών ελαίων και εγκαταστάσεις επεξεργασίας αστικών λυμάτων της περιοχής).

Η παραλαβή καταλοίπων θα γίνεται οποιαδήποτε ώρα του 24ώρου, όλες τις ημέρες, Κυριακές και αργίες, υπάρχει σχετικό αίτημα, ανεξαρτήτως αν είναι μεγάλη ή μικρή ποσότητα και από οποιοδήποτε πλοίο.

Η παράδοση των καταλοίπων θα γίνεται με μέσα και προσωπικό του εξυπηρετούμενου πλοίου, στα πλωτά ή χερσαία μέσα του αναδόχου, εκτός της περίπτωσης βλάβης των μέσων του εξυπηρετούμενου πλοίου.

Η εκτέλεση των εργασιών, τόσο της παραλαβής όσο και της επεξεργασίας των παραλαμβανόμενων πετρελαιοειδών καταλοίπων και της τελικής διάθεσης των προϊόντων διαχωρισμού θα είναι σύμφωνη με τις ισχύουσες διατάξεις των Νόμων και Υπουργικών αποφάσεων που προβλέπονται για τις εργασίες αυτές από την Εθνική, Κοινοτική και Διεθνή νομοθεσία, θα συμμορφώνεται δε με ενδεχόμενες νέες διατάξεις Νόμων και Υπουργικές αποφάσεις Εθνικές, Κοινοτικές και Διεθνείς, που θα αφορούν την εκτέλεση των εργασιών αυτών.

Τα μέσα που χρησιμοποιούνται, καλύπτουν όλες τις απαιτήσεις της ισχύουσας νομοθεσίας και είναι εφοδιασμένα με τις απαραίτητες κατά περίπτωση άδειες.

ΣΧΕΔΙΟ ΠΑΡΑΛΑΒΗΣ ΚΑΙ ΔΙΑΧΕΙΡΙΣΗΣ ΑΠΟΒΛΗΤΩΝ	Έκδοση Αρ.2 Ημερομηνία 03-10-04	Σελίδα VIII-7 από 20
--	------------------------------------	-------------------------

4.1 Περισυλλογή και μεταφορά πετρελαιοειδών καταλοίπων

Η παραλαβή των πετρελαιοειδών καταλοίπων θα γίνεται, είτε από την ξηρά με ειδικού τύπου για πετρελαιοειδή βυτιοφόρα οχήματα είτε από την θάλασσα με τα πλωτά δεξαμενόπλοια της αναδόχου εταιρίας, τα οποία θα έχουν όλες τις προβλεπόμενες από τον κανονισμό λιμένος Νο 34 άδειες και θα μπορούν να εναλλάσσονται μεταξύ των από τα αναφερόμενα στο παράρτημα του προφίλ του αναδόχου και θα μεταφέρονται στο διαχωριστήρα, της αναδόχου εταιρείας όπου και θα εκφορτώνονται με τα αντλητικά συστήματα του διαχωριστήρα.

Κατά την παραλαβή και τη διαχείριση των πετρελαιοειδών καταλοίπων, με ευθύνη του αναδόχου, ακολουθούνται όλες οι τελωνειακές διαδικασίες που προβλέπονται από την ισχύουσα Ελληνική Νομοθεσία, όπως η έκδοση τελωνειακής αδείας.

Η παραλαβή των πετρελαιοειδών καταλοίπων θα γίνεται με τα μέσα του εξυπηρετούμενου πλοίου και η παράδοση των καταλοίπων θα γίνεται μέσω του προτύπου διεθνούς συνδέσμου INTERNATIONAL STANDARD CONNECTION, εκτός της περίπτωσης βλάβης των μέσων του πλοίου, οπότε θα γίνεται με τα μέσα του παραλαμβάνοντος μέσου.

Στη συνέχεια τα παραλαμβανόμενα πετρελαιοειδή κατάλοιπα θα οδηγούνται στον πλωτό διαχωριστήρα Π/Δ ΕΚΟΜΑΣΤΕΡ – Ν.Π. 140.

Τόσο κατά τη διαδικασία της περισυλλογής των πετρελαιοειδών καταλοίπων από τα πλοία, όσο και κατά τη διαδικασία της εκφορτώσεως στον Π/Δ ΕΚΟΜΑΣΤΕΡ, θα λαμβάνονται τα ακόλουθα μέτρα, πέραν των προβλεπομένων από το εγχειρίδιο του σκάφους, για την προστασία του θαλάσσιου περιβάλλοντος:

1 - Θα ορίζεται υπεύθυνος παρακολούθησης της φόρτωσης, ο οποίος καθ' όλη τη διάρκεια της φορτώσεως θα παραμένει κοντά στα manifolds και υπεύθυνος καταστρώματος, ο οποίος θα περιφέρεται επί του καταστρώματος για να διαπιστώσει τυχόν ποσότητα πετρελαίου επί της επιφάνειας της θάλασσας. Και οι δύο θα είναι εφοδιασμένοι με φορητή συσκευή VHF.

ΣΧΕΔΙΟ ΠΑΡΑΛΑΒΗΣ ΚΑΙ ΔΙΑΧΕΙΡΙΣΗΣ ΑΠΟΒΛΗΤΩΝ	Έκδοση Αρ.2 Ημερομηνία 03-10-04	Σελίδα VIII-8 από 20
--	------------------------------------	-------------------------

2 - Θα γίνεται συχνή μέτρηση (sounding) των δεξαμενών των πλωτών μέσων και του δεξαμενόπλοιου.

3 - Θα γίνεται ενημέρωση του πλοίαρχου του παραδίδοντος πλοίου 12' πριν πληρωθούν τελείως οι δεξαμενές του πλωτού μέσου που παραλαμβάνει τα κατάλοιπα για να αποφευχθεί τυχόν υπερχειλίση.

4 - Θα διακοπεί άμεσα η παραλαβή των καταλοίπων σε περίπτωση έκτακτης ανάγκης.

Αντίστοιχα μέτρα ασφαλείας και προστασίας περιβάλλοντος θα λαμβάνονται και κατά την παραλαβή των πετρελαιοειδών καταλοίπων με χερσαία μέσα, ενώ ιδιαίτερη προσοχή δίδεται στην αποφυγή διαρροών από τις εύκαμπτες σωληνώσεις.

Για λόγους ασφαλείας, το προσωπικό των πλωτών μέσων δεν εργάζεται περισσότερο από 15 ώρες το 24ωρο ή από 36 ώρες σε περίοδο 72 ωρών, εκτός και αν προκύψει έκτακτη ανάγκη. Κάθε πλοίαρχος πλωτού μέσου θα διατηρεί και θα τηρεί πλάνο φορτώσεως από το οποίο μπορεί να προκύψει ανά πάσα στιγμή η στάθμη των καταλοίπων που υπάρχει σε κάθε δεξαμενή του πλωτού μέσου και τα περιθώρια που υπάρχουν για παραπέρα παραλαβή καταλοίπων.

Μετά το πέρας της παραλαβής ο εκπρόσωπος της αναδόχου εταιρείας εκδίδει βεβαίωση, αντίγραφο της οποίας παραδίδει στον πλοίαρχο του εξυπηρετούμενου πλοίου στην οποία αναγράφεται μεταξύ άλλων, ο τύπος και η ποσότητα των παραλαμβανομένων καταλοίπων, ημερομηνία κλπ. Αντίγραφο σχετικής βεβαίωσης επισυνάπτεται στο Παράρτημα IV.

Στη συνέχεια τα πετρελαιοειδή κατάλοιπα θα μεταφέρονται στις εγκαταστάσεις διαχωρισμού – επεξεργασίας πετρελαιοειδών αποβλήτων της αναδόχου εταιρείας.

Το σύστημα διαχωρισμού και επεξεργασίας πετρελαιοειδών καταλοίπων της αναδόχου εταιρείας πρέπει να είναι σύγχρονης τεχνολογίας, με αξιόπιστα αποτελέσματα διαχωρισμού και να ικανοποιεί τους όρους και τις απαιτήσεις της Υ.Α. 3231.8/1/89/28-7-89 (ΦΕΚ 573 Β/3-8-89). Η Εταιρεία πρέπει επίσης να διαθέτει όλες τις απαιτούμενες άδειες και Πιστοποιητικά. Τελικός παραλήπτης των διαχωρισμένων πετρελαιοειδών καταλοίπων είναι τα Διυλιστήρια Ασπροπύργου των ΕΛ.ΠΕ. Α.Ε..

ΣΧΕΔΙΟ ΠΑΡΑΛΑΒΗΣ ΚΑΙ ΔΙΑΧΕΙΡΙΣΗΣ ΑΠΟΒΛΗΤΩΝ	Έκδοση Αρ.2 Ημερομηνία 03-10-04	Σελίδα VIII-9 από 20
--	------------------------------------	-------------------------

Τα απόβλητα λιπαντικά έλαια θα παραλαμβάνονται από τα πλοία και θα οδηγούνται απευθείας στο εγκεκριμένο Σύστημα Εναλλακτικής Διαχείρισης Απόβλητων Λιπαντικών Ελαίων, την «ΕΝΑΛΛΑΚΤΙΚΗ ΔΙΑΧΕΙΡΙΣΗ ΑΠΟΒΛΗΤΩΝ ΛΙΠΑΝΤΙΚΩΝ ΕΛΑΙΩΝ ΑΝΩΝΥΜΗ ΕΤΑΙΡΕΙΑ» (ΕΝ.ΔΙ.Α.Λ.Ε. Α.Ε.).

4.2 Παραλαβή και μεταφορά λυμάτων

Η παραλαβή των λυμάτων αυτών θα γίνεται από ξηράς με ειδικά βυτιοφόρα οχήματα για λύματα.

Η παραλαβή των λυμάτων θα γίνεται μέσω εύκαμπτων σωληνώσεων, στα άκρα των οποίων έχουν τοποθετηθεί σύνδεσμοι που προβλέπονται από τους κανονισμούς του Παραρτήματος IV της Δ.Σ. MARPOL. Η παράδοση θα γίνεται με τα μέσα του παραδίδοντος πλοίου (αντλία-σωλήνωση). Αν δεν είναι δυνατή η παράδοση με τα ίδια μέσα του πλοίου, τότε θα χρησιμοποιείται καταδύομενη αντλία αντiekρηκτικού τύπου για κοπή-πολτοποίηση και φόρτωση των λυμάτων.

Στη συνέχεια τα λύματα θα οδηγούνται προς επεξεργασία και τελική διάθεση στις πλησιέστερες εγκαταστάσεις επεξεργασίας αστικών λυμάτων της περιοχής.

Οι διάφορες δυνατότητες παραλαβής υγρών αποβλήτων και τα χρησιμοποιούμενα μέσα φαίνονται στο επισυναπτόμενο διάγραμμα ροής.

ΣΧΕΔΙΟ ΠΑΡΑΛΑΒΗΣ ΚΑΙ ΔΙΑΧΕΙΡΙΣΗΣ ΑΠΟΒΛΗΤΩΝ	Έκδοση Αρ.2 Ημερομηνία 03-10-04	Σελίδα VIII-10 από 20
--	------------------------------------	--------------------------

ΔΙΑΓΡΑΜΜΑ ΡΟΗΣ ΕΡΓΑΣΙΩΝ & ΧΡΗΣΙΜΟΠΟΙΟΥΜΕΝΑ ΜΕΣΑ				
ΕΙΔΟΠΟΙΗΣΗ ΠΑΡΑΔΟΣΗΣ ΚΑΤΑΛΟΙΠΩΝ				
ΠΕΤΡΕΛΑΙΟΕΙΔΗ ΑΠΟ ΘΑΛΑΣΣΗΣ	ΠΕΤΡΕΛΑΙΟΕΙΔΗ ΑΠΟ ΞΗΡΑΣ	ΛΥΜΑΤΑ	ΕΠΙΚΙΝΔΥΝΑ (ANNEX II Δ.Σ. MARPOL 73/78)	Α.Λ.Ε
Δ/Ξ ECOKEEPER Δ/Ξ ECOFRIEND	B/O ΥΜΧ 9584 B/O ΥΝΚ 9200 B/O ΥΝΕ 9617	B/O ΝΧΑ 3252 B/O ΝΧΑ 8609	B/O ΥΝΚ 9811	B/O ΥΝΝ 9457
	Δ/Ξ ECOKEEPER Δ/Ξ ECOFRIEND	ΚΕΝΤΡΟ ΒΙΟΛΟΓΙΚΟΥ ΚΑΘΑΡΙΣΜΟΥ	ΑΝΑΛΟΓΑ ΜΕ ΤΟ ΕΙΔΟΣ ΚΑΙ ΤΗΝ ΕΠΙΚΙΝΔΥΝΟΤΗΤΑ	ΕΝ.ΔΙ.Α.Λ.Ε. ΑΕ
ΕΠΕΞΕΡΓΑΣΙΑ – ΔΙΑΧΩΡΙΣΜΟΣ				
Π/Δ ECOMASTER				
ΝΕΡΑ - ΘΑΛΑΣΣΑ / ΠΕΤΡΕΛΑΙΟΕΙΔΗ ΕΛ.ΠΕ.				

Για την τελική διάθεση των απόβλητων λιπαντικών ελαίων, η εταιρία έχει συνάψει σύμβαση με εγκεκριμένο Φορέα Εναλλακτικής Διαχείρισης Α.Λ.Ε. «ΕΝΑΛΛΑΚΤΙΚΗ ΔΙΑΧΕΙΡΙΣΗ ΑΠΟΒΛΗΤΩΝ ΛΙΠΑΝΤΙΚΩΝ ΕΛΑΙΩΝ ΑΝΩΝΥΜΗ ΕΤΑΙΡΕΙΑ» (ΕΝ.ΔΙ.Α.Λ.Ε. Α.Ε.), σύμφωνα με τις απαιτήσεις της κείμενης Νομοθεσίας. Για τους λόγους αυτούς συλλέγονται ξεχωριστά.

5. Μεθοδολογία Παραλαβής και διαχείρισης στερεών αποβλήτων

Στο εδάφιο αυτό παρουσιάζονται οι μέθοδοι διαχείρισης (περισυλλογής, συλλογής μεταφοράς, επεξεργασίας και διάθεσης) των στερεών αποβλήτων πλοίων που προσεγγίζουν τη θαλάσσια περιοχή αρμοδιότητας του Ο.Λ. Καβάλας Α.Ε..

Οι παραλαβές των στερεών αποβλήτων από τα πλοία πραγματοποιούνται με χρήση διαφόρων μεθόδων: με πλωτή ευκολία, με απορριμματοφόρο όχημα, με ειδικά οχήματα μεταφοράς κάδων containers με γάντζο τύπου ROLL ON - ROLL OFF και οχήματα SKIP LOADER μεταφοράς κάδων τύπου "SKIP", με υποδοχείς παραλαβής ή προσωρινής αποθήκευσης (κάδοι, containers).

Η παραλαβή των στερεών αποβλήτων από τα πλοία γίνεται κυρίως από ξηράς, στις αποβάθρες του Λιμένα, ενώ υπάρχει δυνατότητα παραλαβής δια θαλάσσης εάν απαιτηθεί, ανάλογα με τη θέση αγκυροβόλησης ή πρυμνοδέτησης του εξυπηρετούμενου πλοίου.

Έτσι για την δια θαλάσσης συλλογή των αποβλήτων δύναται να χρησιμοποιηθεί πλωτό μέσο της αναδόχου εταιρείας και για την δια ξηράς συλλογή των αποβλήτων χρησιμοποιούνται τα ειδικά φορτηγά αυτοκίνητα και ο ειδικός εξοπλισμός που διαθέτει η εταιρεία.

Η παραλαβή στερεών αποβλήτων θα γίνεται οποιαδήποτε ώρα του 24ώρου, όλες τις ημέρες, Κυριακές και αργίες, υπάρχει σχετικό αίτημα, ανεξαρτήτως αν είναι μεγάλη ή μικρή ποσότητα και από οποιοδήποτε πλοίο.

Μετά το πέρας της παραλαβής ο εκπρόσωπος της αναδόχου εταιρείας εκδίδει βεβαίωση, αντίγραφο της οποίας παραδίδει στον πλοίαρχο του εξυπηρετούμενου πλοίου στην οποία αναγράφεται μεταξύ άλλων, ο τύπος και η ποσότητα των παραλαμβανομένων στερεών αποβλήτων, ημερομηνία κλπ. Αντίγραφο σχετικής βεβαίωσης επισυνάπτεται στο Παράρτημα 4.

Στη συνέχεια αναπτύσσεται αναλυτικά ο τρόπος διαχείρισης (συλλογή, μεταφορά, προσωρινή αποθήκευση, τελική διάθεση) κάθε είδους στερεών αποβλήτων και αναφέρονται τα μέσα που χρησιμοποιούνται για το σκοπό αυτό.

ΣΧΕΔΙΟ ΠΑΡΑΛΑΒΗΣ ΚΑΙ ΔΙΑΧΕΙΡΙΣΗΣ ΑΠΟΒΛΗΤΩΝ	Έκδοση Αρ.2 Ημερομηνία 03-10-04	Σελίδα VIII-12 από 20
--	------------------------------------	--------------------------

5.1 Οικιακού τύπου και Λειτουργικά απόβλητα πλοίων

Η παράδοση αυτού του τύπου των αποβλήτων γίνεται πάντοτε σε νάιλον κλειστές σακούλες.

Η συλλογή τους γίνεται απευθείας είτε στους τυποποιημένους κάδους απορριμμάτων που έχουν τοποθετηθεί για το σκοπό αυτό σε διάφορα σημεία του λιμένα είτε στο απορριμματοφόρο όχημα είτε στα container των ειδικών οχημάτων, ανάλογα με τις ανάγκες των εξυπηρετούμενων πλοίων.

Η αποκομιδή των απορριμμάτων θα πραγματοποιείται σε κατάλληλες ώρες της ημέρας, ώστε να εξυπηρετούνται απρόσκοπτα τα πλοία και να μην δημιουργείται πρόβλημα στην κανονική λειτουργία των πλοίων και του λιμένα.

Η διάθεση των απορριμμάτων αυτών θα πραγματοποιείται στους καθορισμένους για το σκοπό αυτό χώρους (ΧΥΤΑ).

Η συλλογή των λειτουργικών αποβλήτων πλοίων γίνεται απευθείας σε container που φέρονται επί των ειδικών οχημάτων που διαθέτουν υδραυλικό γάντζο ή αλυσιδάκι φόρτωσης και εκφόρτωσης των container.

Τα στερεά απόβλητα φορτώνονται απευθείας στα container με τα μηχανικά μέσα του εξυπηρετούμενου πλοίου.

Τα container μπορούν να διατίθενται στα πλοία για συγκεκριμένο χρονικό διάστημα, για τη συλλογή των στερεών αποβλήτων τους, ώστε να αποφεύγεται η συνεχής κίνηση των φορτηγών απορριμματοφόρων αυτοκινήτων στο χώρο του λιμένα.

Σε όλες τις περιπτώσεις συλλογής στερεών καταλοίπων σε φορτηγά αυτοκίνητα και σε container, αυτά καλύπτονται με ειδικά διαμορφωμένο μουςαμά, ώστε να μην υπάρχει κίνδυνος διασκορπισμού τους κατά τη μεταφορά.

Η φόρτωση των container στα αυτοκίνητα γίνεται με το σύστημα ROLL ON - ROLL OFF ή SKIP και η εκφόρτωση τους με το σύστημα ανατροπής που διαθέτουν τα οχήματα αυτά.

ΣΧΕΔΙΟ ΠΑΡΑΛΑΒΗΣ ΚΑΙ ΔΙΑΧΕΙΡΙΣΗΣ ΑΠΟΒΛΗΤΩΝ	Έκδοση Αρ.2 Ημερομηνία 03-10-04	Σελίδα VIII-13 από 20
--	------------------------------------	--------------------------

Η διάθεση αυτού του τύπου των αποβλήτων, εφόσον δεν εμπίπτουν σε ειδική κατηγορία αποβλήτων, θα πραγματοποιείται αντίστοιχα με τα αστικά απορρίμματα. Ιδιαίτερη προσοχή θα δίδεται για την αναγνώριση τυχόν ειδικών αποβλήτων (εφόσον κριθεί απαραίτητο γίνεται δειγματοληψία και ανάλυση) με σκοπό την κατάλληλη διαχείριση (αναγνώριση, σήμανση, συσκευασία, διάθεση).

Κατά τη διαδικασία περισυλλογής και παραλαβής των στερεών αποβλήτων θα λαμβάνονται όλα τα απαιτούμενα μέτρα που προβλέπονται από την Διεθνή Σύμβαση MARPOL73/78, ώστε να ελαχιστοποιούνται οι πιθανότητες πρόκλησης ρύπανσης από τη διαδικασία αυτή.

Οι διάφορες δυνατότητες παραλαβής στερεών αποβλήτων και τα χρησιμοποιούμενα μέσα αποτυπώνονται και στο ακόλουθο διάγραμμα ροής.

5.2 Νεκρά Ζώα (Ζωικά Υποπροϊόντα)

Ως Νεκρά Ζώα (Ζωικά Υποπροϊόντα) νοούνται τα σώματα των ζώων τα οποία μεταφέρονται επί του σκάφους ως φορτίο και πεθαίνουν ή θανατώνονται κατά τη διάρκεια του ταξιδιού καθώς και τα μέρη αυτών, ο κόπρος των μεταφερόμενων ζώων. Εντάσσονται στην Κατηγορία Η του Παραρτήματος V της MARPOL 73/78 και δεν μπορούν να απορριφθούν στη θάλασσα εντός των ειδικών περιοχών, όπως η Μεσόγειος Θάλασσα.

Η παραλαβή αυτών των αποβλήτων πρέπει να γίνεται με όχημα-ψυγείο του αναδόχου που φέρει σε ισχύ Ειδικό Κωδικό Αριθμό Έγκρισης από την αρμόδια Κτηνιατρική Υπηρεσία, έχει τη δυνατότητα μεταφοράς υλικών κατηγορίας 1, 2 και 3, ενώ η διάθεσή τους θα γίνεται σε εγκεκριμένες μονάδες, σύμφωνα με τον Κανονισμό (ΕΚ) 1069/2009.

ΣΧΕΔΙΟ ΠΑΡΑΛΑΒΗΣ ΚΑΙ ΔΙΑΧΕΙΡΙΣΗΣ ΑΠΟΒΛΗΤΩΝ	Έκδοση Αρ.2 Ημερομηνία 03-10-04	Σελίδα VIII-14 από 20
--	------------------------------------	--------------------------

ΔΙΑΓΡΑΜΜΑ ΡΟΗΣ ΕΡΓΑΣΙΩΝ

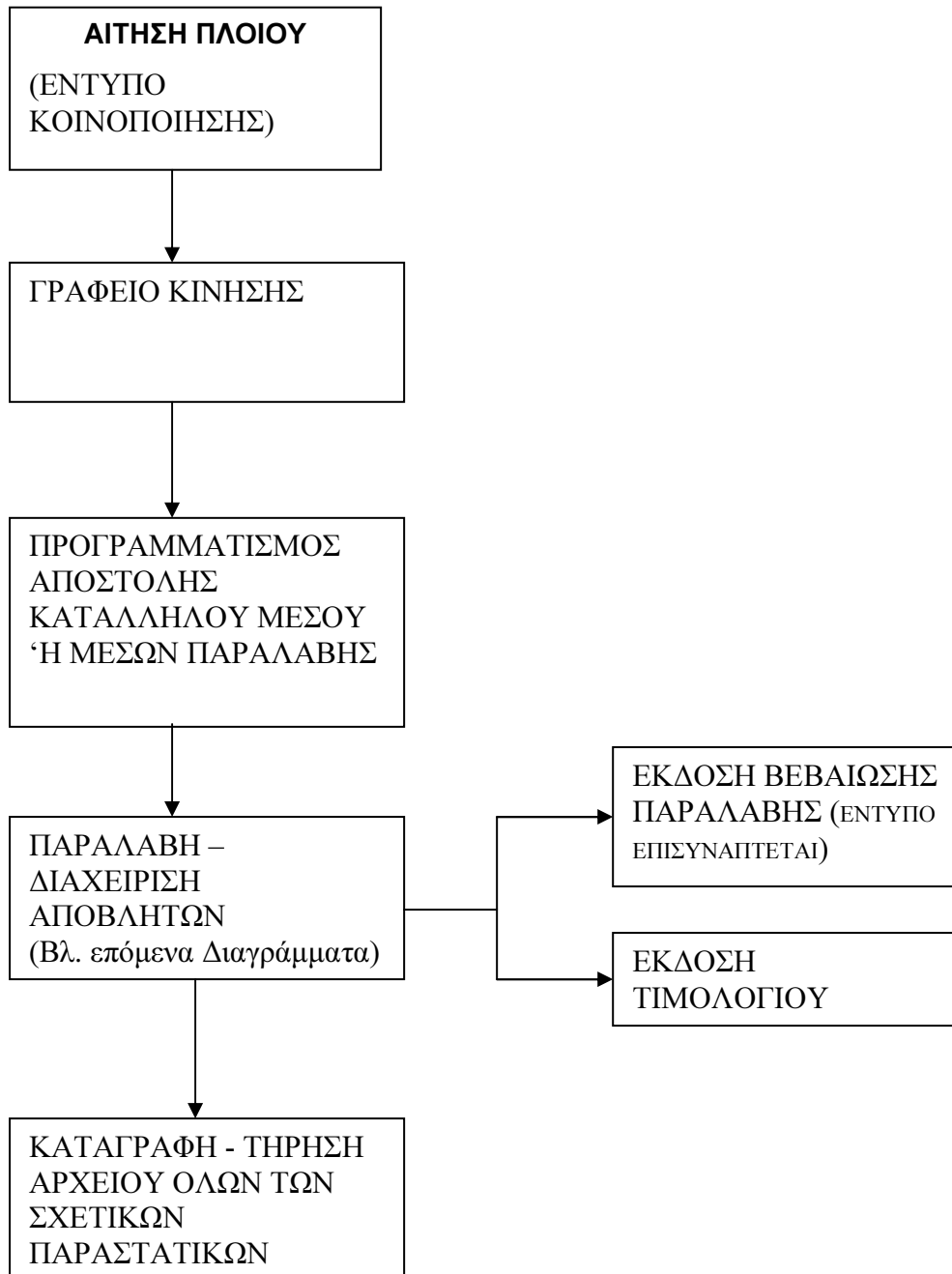

ΣΤΕΡΕΑ ΑΠΟΒΛΗΤΑ ΠΛΟΙΩΝ

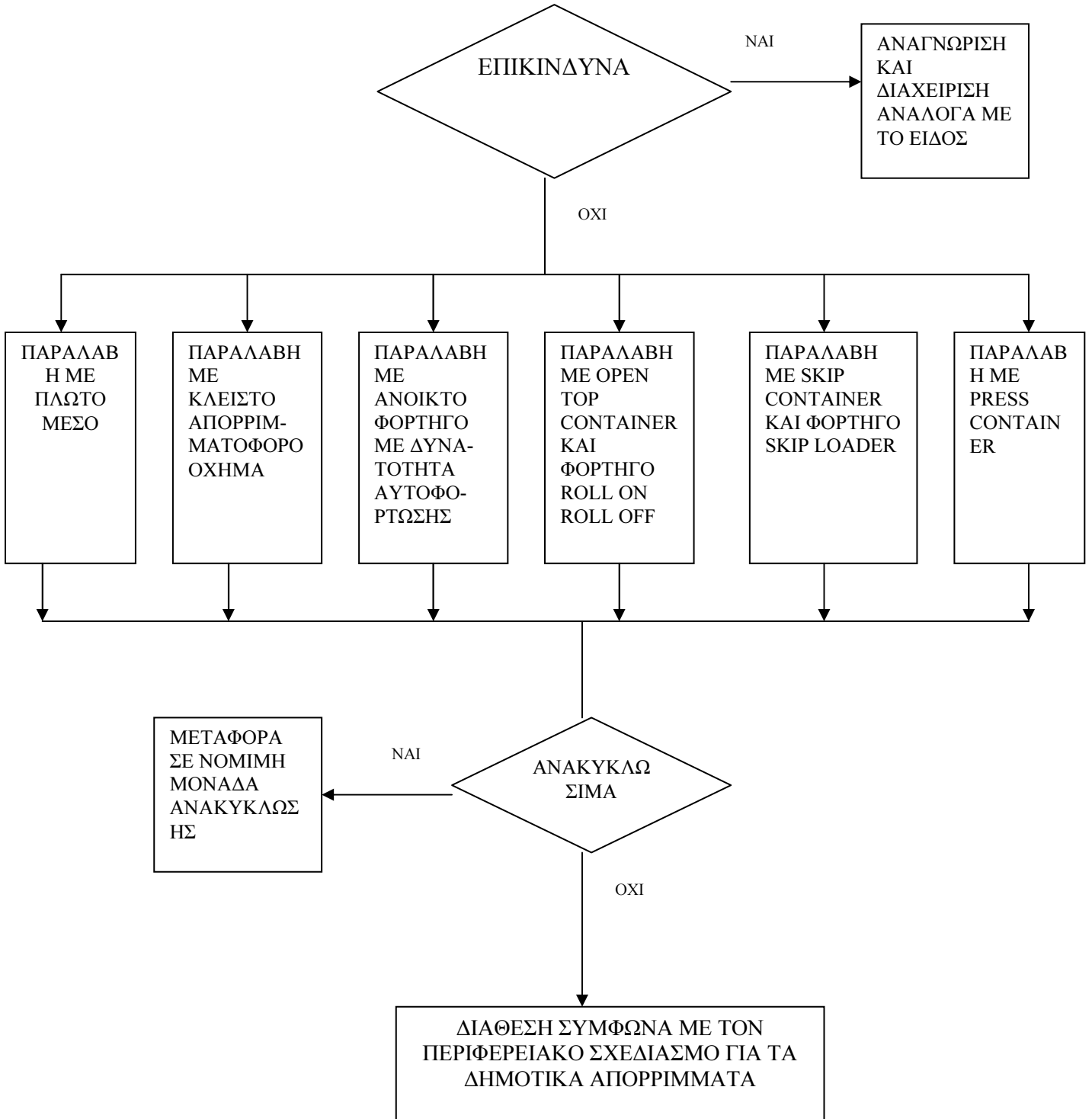

6. Διαδικασία καταγραφής

Με σκοπό την παρακολούθηση :

- της πραγματικής χρήσης των ευκολιών υποδοχής αποβλήτων πλοίων,
- των τύπων και ποσοτήτων αποβλήτων που παραλαμβάνονται και διαχειρίζονται από τις ευκολίες υποδοχής,

όλα τα σχετικά έντυπα και παραστατικά καταχωρούνται και αρχειοθετούνται με ευθύνη των διαχειριστών ευκολιών υποδοχής αποβλήτων πλοίων των λιμένων αρμοδιότητας του Ο.Λ.Κ. Α.Ε..

Στα σχετικά έντυπα περιλαμβάνονται :

- Έντυπα κοινοποίησης των πλοίων και αίτησης παράδοσης αποβλήτων.
- Αποδείξεις παραλαβής αποβλήτων πλοίων.
- Τυχόν καταγγελία ανεπάρκειας.

Τα στοιχεία των εντύπων καταχωρούνται και επεξεργάζονται κατάλληλα με ευθύνη των ανωτέρω και καταρτίζεται τυποποιημένη αναφορά σε ετήσια βάση.

ΣΧΕΔΙΟ ΠΑΡΑΛΑΒΗΣ ΚΑΙ ΔΙΑΧΕΙΡΙΣΗΣ ΑΠΟΒΛΗΤΩΝ	Έκδοση Αρ.2 Ημερομηνία 03-10-04	Σελίδα VIII-17 από 20
---	------------------------------------	--------------------------

7. Διαδικασία διαβουλεύσεων με χρήστες – ανασκόπηση

Ο Φορέας διαχείρισης λιμένα υποχρεούται να συμβουλευτεί όλους τους χρήστες του λιμανιού και λοιπούς οργανισμούς με κοινό στόχο / ενδιαφέρον την εξυπηρέτηση των πλοίων και τον καταλληλότερο τρόπο διαχείρισης των αποβλήτων που προκύπτουν από τις διάφορες δραστηριότητες πλοίων, που προσεγγίζουν τη θαλάσσια περιοχή αρμοδιότητας αυτού.

Επιπλέον, πρέπει να εξασφαλίσει ότι όλα τα μέλη που απαρτίζουν την «αλυσίδα» της διαχείρισης αποβλήτων (Πράκτορες Πλοίων και εταιρείες παροχής υπηρεσιών ευκολιών υποδοχής αποβλήτων πλοίων) πληρούν συγκεκριμένες υποχρεώσεις, με σκοπό τη διασφάλιση της ικανοποιητικής λειτουργίας του κανονισμού αυτού.

Στα πλαίσια της κατάρτισης και πιλοτικής εφαρμογής του παρόντος κανονισμού πραγματοποιήθηκαν αρκετές διαβουλεύσεις με τα ενδιαφερόμενα μέρη και συγκεκριμένα :

- Φορέας διαχείρισης λιμένα.
- Λιμενική Αρχή.
- Πράκτορες πλοίων / εκπρόσωποι πλοιοκτητών.
- Ανάδοχοι αναγνωρισμένων ευκολιών υποδοχής αποβλήτων πλοίων.

Από την ημερομηνία εφαρμογής και κάθε δύο χρόνια θα διεξάγεται πλήρης επιθεώρηση του σχεδίου και των διαδικασιών από την Ομάδα Διαχείρισης Αποβλήτων Λιμένα (φορέας διαχείρισης λιμένα και ανάδοχοι αναγνωρισμένων ευκολιών υποδοχής αποβλήτων πλοίων) από κοινού με τους Πράκτορες Πλοίων και λοιπούς Χρήστες Λιμένα, καθώς και με τις αρμόδιες Λιμενικές Αρχές, έτσι ώστε να αναθεωρηθεί ο ανά χείρας κανονισμός.

ΣΧΕΔΙΟ ΠΑΡΑΛΑΒΗΣ ΚΑΙ ΔΙΑΧΕΙΡΙΣΗΣ ΑΠΟΒΛΗΤΩΝ	Έκδοση Αρ.2 Ημερομηνία 03-10-04	Σελίδα VIII-18 από 20
--	------------------------------------	--------------------------

Η διαβούλευση εφαρμόζεται σύμφωνα με τα ακόλουθα:

- Ολική εφαρμογή του σχεδίου παραλαβής και διαχείρισης αποβλήτων πλοίων.
- Ανάγκες σε εγκαταστάσεις υποδοχής αποβλήτων (τύπος και χωρητικότητα εγκαταστάσεων).
- Τοποθεσία και ευκολία χρήσης των εγκαταστάσεων.
- Μέθοδος χρέωσης και κόστος εγκαταστάσεων.
- Επάρκεια των παρεχόμενων εγκαταστάσεων σε σχέση με τα προηγούμενα.
- Στατιστικά στοιχεία αποβλήτων και αρχείο των ποσοτήτων που καταλήγουν στο λιμάνι από τα πλοία. (διαχειριστές πλοίων και διαχειριστές αποβλήτων).
- Ποσότητες αποβλήτων που αποθηκεύονται από τα πλοία προς μελλοντική διάθεση (διαχειριστές πλοίων).
- Τρόποι περιορισμού των αποβλήτων και ανακύκλωση (ειδικότερα Ε.Α., Τοπική Αυτοδιοίκηση, στρατηγική διαχείρισης απόρριψης των αποβλήτων και εταιρείες διαχείρισης αποβλήτων).
- Απαραίτητες αλλαγές στον σχεδιασμό, οι οποίες επιβάλλονται είτε από την ποικιλία στον τρόπο λειτουργίας του λιμανιού, είτε από τις απαιτήσεις των Αρχών.

Η διαβούλευση με τους Πράκτορες Πλοίων, τους Διαχειριστές των Τερματικών Σταθμών και τις εταιρείες παροχής υπηρεσιών ευκολιών υποδοχής αποβλήτων πλοίων, θα είναι μια συνεχής διαδικασία, την οποία θα αναλαμβάνει η Ομάδα Διαχείρισης Αποβλήτων Λιμένα σε ατομική / προσωπική βάση και μέσω συσκέψεων που θα προτείνει, μία φορά το χρόνο. Η διαβούλευση με τα νομοθετικά σώματα και τα υπόλοιπα ενδιαφερόμενα μέλη θα πραγματοποιείται κάθε δύο χρόνια, ή σε πιο τακτά χρονικά διαστήματα σε περίπτωση που σημειωθούν σημαντικές αλλαγές στον τρόπο λειτουργίας.

ΣΧΕΔΙΟ ΠΑΡΑΛΑΒΗΣ ΚΑΙ ΔΙΑΧΕΙΡΙΣΗΣ ΑΠΟΒΛΗΤΩΝ	Έκδοση Αρ.2 Ημερομηνία 03-10-04	Σελίδα VIII-19 από 20
--	------------------------------------	--------------------------

8. Διαδικασία καταγγελίας ανεπάρκειας

Οι ευκολίες υποδοχής αποβλήτων πλοίων πρέπει να είναι επαρκείς για την κάλυψη των αναγκών των πλοίων που συνήθως καταπλέουν στο λιμένα, χωρίς να προκαλούν αναίτια καθυστέρηση στα πλοία.

Εάν ο πλοίαρχος του εξυπηρετούμενου ή μη πλοίου, κρίνει ότι οι υπηρεσίες ευκολιών υποδοχής του φορέα διαχείρισης λιμένα είναι ανεπαρκείς, ενημερώνει την αρμόδια Αρχή του Λιμένα. Η ενημέρωση αυτή, πραγματοποιείται μέσω του επισυναπτόμενου τυποποιημένου εντύπου. Στη συνέχεια ενημερώνονται τα υπεύθυνα πρόσωπα για την εφαρμογή του παρόντος κανονισμού, που αναφέρονται στο Κεφάλαιο VII.

Ο φορέας διαχείρισης λιμένα και οι ανάδοχοι των αναγνωρισμένων ευκολιών υποδοχής αποβλήτων πλοίων θα διερευνούν την αναφορά και θα προβαίνουν σε κάθε ενδεδειγμένη διορθωτική ενέργεια. Παράλληλα θα ενημερώνουν τις αρμόδιες λιμενικές αρχές, τη Γενική Γραμματεία Λιμένων και Λιμενικής Πολιτικής, καθώς και τον πράκτορα ή/και εκπρόσωπο του πλοίου.

Εναλλακτικά ο πλοίαρχος του πλοίου, μπορεί να ακολουθήσει τη διαδικασία καταγγελίας ανεπάρκειας των ευκολιών υποδοχής όπως προβλέπεται στην εγκύκλιο ΜΕΡC.1/Circ.469/Rev.1 από 13-07-2007 της Επιτροπής Προστασίας Θαλάσσιου Περιβάλλοντος του Διεθνούς Ναυτιλιακού Οργανισμού (ΙΜΟ).

Και σε αυτή την περίπτωση, όπου η ενημέρωση για την καταγγελία ανεπάρκειας θα γίνεται από την λιμενική αρχή, ο Φορέας διαχείρισης του λιμένα θα διερευνά διεξοδικά την αναφορά και θα προβαίνει σε κάθε ενδεδειγμένη διορθωτική ενέργεια.

Επισυνάπτεται τυποποιημένη αναφορά καταγγελίας ανεπάρκειας ευκολιών υποδοχής, σύμφωνα με την ανωτέρω αναφερόμενη εγκύκλιο του Διεθνούς Ναυτιλιακού Οργανισμού.

Εφόσον προκληθεί αδικαιολόγητη καθυστέρηση στο πλοίο λόγω υπαιτιότητας του Λιμένα, τότε ο Φορέας Διαχείρισης οφείλει να προβεί στις νόμιμες αποζημιώσεις που θα καλύπτουν τις οικονομικές επιπτώσεις που θα υποστεί το πλοίο.

ΣΧΕΔΙΟ ΠΑΡΑΛΑΒΗΣ ΚΑΙ ΔΙΑΧΕΙΡΙΣΗΣ ΑΠΟΒΛΗΤΩΝ	Έκδοση Αρ.2 Ημερομηνία 03-10-04	Σελίδα VIII-20 από 20
---	------------------------------------	--------------------------